SSC-Blatt 2020/21
Schlierseer Segel-Club e.V. -SSC-

Impressum

Herausgeber: Schlierseer Segel-Club e.V.
Clubgelände: Schliersee, Kurweg
Geschäftsstelle: Hanno Hütz, Waldschmidtstr. 2 B, 83727 Schliersee-Neuhaus
Redaktionsteam: Klaus Ritter (V.i.S.d.P.), Hanno Hütz
Web-Adresse: www.schlierseer-segelclub.de; Email: info@schlierseer-segelclub.de
Layout: Hanno Hütz
Druck: WirMachenDruck.de
Auflage: 150 Stück

Inhaltsverzeichnis

Editorial 3
Jahresrückblick 2020 4
Kassenbericht 2020 7
Mitgliederstatistik im Überblick 8
Bericht des SSC Jugendwarts über 2020 9
Blaues Band & Clubmeisterschaft 2019 12
Bilder vom Saisonabschluss 2020 13
… unsere fleißigen Handlanger 15
Genug ist genug! 15
Wahlvorbereitung für die Hauptversammlung 2021 16
60 Jahre SSC 18
Corona-Regelwerk 21
Save the date 23
Trainingstermine für die Jugend – 2021 24

Fotos: Hütz, Sieburg, Grünig, Westermeier, van der Duyn Schouten

Editorial

Nachdem die längst überfällige Hauptversammlung, die schon im vergangenen Jahr der Corona-Etikette zum Opfer fiel, nun schon zum dritten Mal nacheinander verschoben werden musste, hat sich der Vereinsausschuss in seiner ersten online-Ausschusssitzung 2021 entschlossen, mit einer weiteren Auflage des „**SSC-Bladls**“ seiner Pflicht zur Berichterstattung, wenigstens in schriftlicher Form nachzukommen.

Da im Jahr 2020 kein Bladl aufgelegt wurde, müssen wir mit unserer Berichterstattung über die letzte Regattaaktivität sogar auf das Jahr 2019 zurückgreifen!
Das einzige, aber sicher auch wichtigste unserer sportlichen Aktivitäten war im zurückliegenden Jahr das Kinder- und Jugendtraining, das etwas verspätet und anfangs coronabedingt mit zahlenmäßiger Einschränkung erfolgreich durchgeführt wurde. Unser Jugendwart berichtet darüber.

Das bei den wenigen Aktionen auch die Kasse im grünen Bereich geblieben ist, versteht sich fast vor selbst. Birgit schlüsselt dies in vielen Zahlen zum Nachlesen auf.
Auch die kleinen Arbeitsdienste sollen nicht unerwähnt bleiben und vor allem durch Bilder dokumentiert werden.

Der Ausblick auf die Zukunft mit allen Terminen, rundet unsere kleine Berichterstattung ab.

Wir wünschen Ihnen viel Vergnügen bei der Lektüre dieses **SSC-Bladls**!

Hanno Hütz
Schriftführer

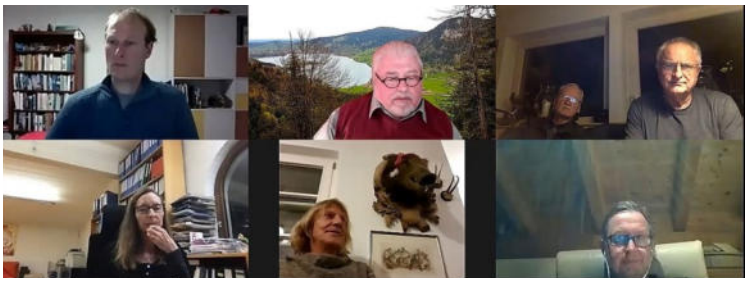

Natürlich war auch unser 1. Vorsitzender bei der Zoom-Sitzung dabei, der sich aber aufgrund technischer Probleme nicht recht ins Bild setzen konnte.

Jahresrückblick 2020

Liebe Mitglieder des Schlierseer Segelclubs!

Es ist dies ein Rückblick auf ein außergewöhnliches Jahr, das aufgrund der Corona-Epidemie für jeden von uns nicht nur Einschränkungen, Verzicht und Enttäuschungen im privaten, familiären Bereich brachte, sondern auch die Ausübung unseres Segelsports und die Vereinsaktivitäten spürbar beeinflusste.

Mit der Ausrufung des Katastrophenfalls Mitte März begann der erste Lockdown, verbunden mit strengen Ausgangs- und Kontaktverboten. Diese führten notgedrungen zur Absage unserer für Ende März geplanten Jahreshauptversammlung. Besonders einschneidend war für uns das Verbot der Sportausübung und Sportstättennutzung, in unserem Fall also des Club-Geländes. Wir konnten nur hoffen, dass sich in absehbarer Zeit die Corona-Situation bessern würde und wir mehr oder weniger ungehindert segeln könnten. Tatsächlich konnten wir Anfang Mai aufatmen, die Inzidenzzahlen waren deutlich gefallen und die bis dahin geltenden Verbote wurden gelockert. Unter Einhaltung strenger Hygiene- und Abstandsregeln durften wir das SSC-Gelände wieder nutzen, das Segeln war maximal 2 Personen aus dem gleichen Haushalt erlaubt. Ab 11. Mai durften wieder Trainingseinheiten, aber nur mit maximal 5 Teilnehmern inklusive Trainer, stattfinden. Ab Ende Mai konnte das langersehnte Segeltraining unserer Kinder und Jugendlichen unter der bewährten Leitung von Fidi Niggl aufgenommen werden. Die Ungeduld unseres Seglernachwuchses war wegen des späten Saisonstarts groß, umso größer die Begeisterung, als es endlich losging. (siehe Bericht unseres Jugendwarts Maarten van der Duyn Schouten).

Leider fielen neben dem offiziellen Ansegeln auch Clubmeisterschaft und Blaues Band 2020 den Corona bedingten Auflagen zum Opfer. Zum Ersatztermin für die beiden Regatten Anfang Oktober traf sich bei Regen, Kälte und Windstille ein eher trauriges Häuflein von 7 Seglern, die nach kurzer Beratung und Abstimmung mehrheitlich deutlich erleichtert das Clubgelände unverrichteter Dinge verließen.

Lässt man den verspäteten Start außer Acht, war es für die aktiven Segler in unserem Verein eine zufriedenstellende Segelsaison 2021. Das Wetter war gemischt, es gab keine längeren Schönwetterperioden wie wir sie aus den Vorjahren kannten, dafür aber umso mehr kürzere, die immer wieder abgelöst wurden von einigen Regentagen. Der Wind brachte keine Überraschungen - er blies manchmal stark, häufiger jedoch schwach oder gar nicht, er drehte wie eh und je und brachte manchen noch ortsunkundigen Seglerneuling schier zu Verzweiflung.

Es wurde auch durchaus Kurzweiliges geboten, hier seien vor allem erwähnt die sehenswerten "Stehversuche" auf dem 49er, verbunden mit unzähligen Kenterungen oder das Durchkentern des Tornados im Rahmen des Jungendtrainings mit daran anschließenden heißen Diskussionen. Was vielen von uns abging, waren die zünftigen Seglerhocks und gemütlichen Grillabende in größerem Kreis, sie fielen den vorgegebenen Kontaktbeschränkungen zum Opfer.

Von Corona nicht beeinflusst waren die Pflegearbeiten auf dem Gelände und an den Einrichtungen. So hatten wir es im vergangenen Sommer mit einem besonders üppigen Graswachstum zu tun, das mehr Mähaktionen nötig machte als die Jahre davor. Wie immer war diesbezüglich absoluter Verlass auf unsere "Rentnergang", die immer noch sehnsüchtig auf die Unterstützung durch jüngere Clubmitglieder wartet. Mit größerem, vor allem maschinellem Aufwand verbunden war der hochwasserbedingte Austausch der Pylone des großen Schwimmstegs. Des Weiteren wurde der "Tanzboden" vor der Clubhütte demontiert. Er stellte wegen seines maroden Zustandes eine erhebliche Verletzungsgefahr dar und wird in diesem Jahr erneuert. Mein besonderer Dank gilt deshalb allen Vorstandskollegen und den freiwilligen Helferinnen und Helfern, die auch im vergangenen Jahr entscheidend beigetragen haben zum durchwegs positiven Erscheinungsbild des Schlierseer Segelclubs und zu seiner Attraktivität. Die steigenden Mitgliederzahlen, besonders von Jugendlichen, untermauern dies auf eindrucksvolle Weise.

Abschließend möchte ich meiner Hoffnung Ausdruck geben, dass es im Hinblick auf Corona wenigstens nicht

schlimmer kommt als im vergangenen Jahr, auch wenn die Zeichen momentan schlecht stehen, aber die Hoffnung stirbt bekanntlich zuletzt. Bitte informiert euch in diesen unsicheren Zeiten regelmäßig auf unserer Website "www.schlierseer segelclub.de" über gerade aktuelle Bestimmungen, Vorschriften, Termine usw.. Hanno Hütz hält euch zuverlässig auf dem neuesten Stand.

Ich wünsche euch allen eine gelungene Saison 2021 und vor allem, dass ihr gesund bleibt.
Mast- und Schotbruch!

Euer
Klaus Ritter

Die Pylonen am großen Schwimmsteg mussten 2020 ausgewechselt werden

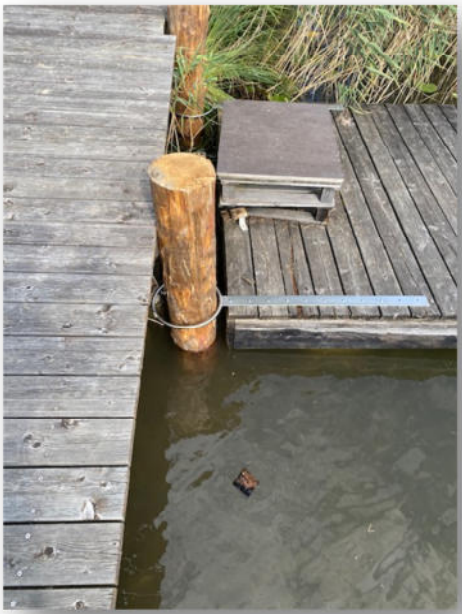

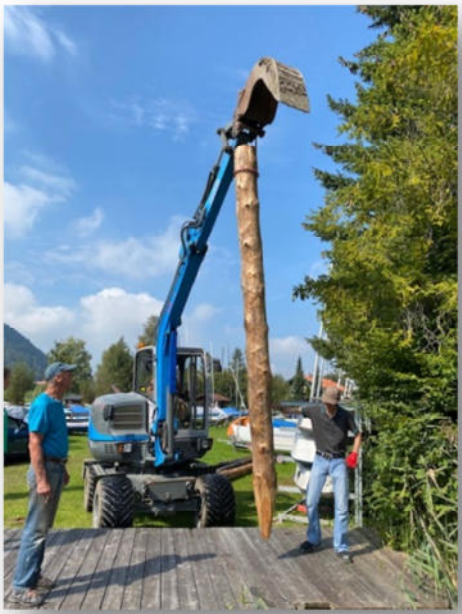

Kassenbericht 2020

Gewinnermittlung nach § 4 Abs. 3 EStG
vom 01. Januar 2020 bis 31. Dezember 2020

		2020 EUR	2020 EUR	2019 EUR
A.	**Ideeller Bereich**			
I.	Nicht steuerbare Einnahmen			
1.	Mitgliedsbeiträge	12.075,00		12.740,00
	2110 Echte Mitgliedsbeiträge bis 300 EUR		7.585,00	9.510,00
	2111 Liegeplatzgebühr		4.050,00	3.230,00
	2113 Bootsnutzungsgebühr		440,00	0,00
2.	Zuschüsse	31,56		37,06
	2302 Zuschüsse von Behörden		31,56	37,06
3.	Sonstige nicht steuerbare Einnahmen	134,50		0,00
	2000 Sonstige Einnahmen Bereich 2000		84,50	0,00
	2421 Erlöse aus Verkäufen Sachanlagevermögen (bei Buchgewinn)		50,00	0,00
II.	Nicht anzusetzende Ausgaben			
1.	Abschreibungen	-480,00		-480,00
	2500 Abschreibungen auf Sachanlagen		-480,00	-480,00
2.	Raumkosten	-4.375,28		-4.283,18
	2661 Pacht		-2.556,46	-2.556,46
	2662 Seenutzungsgebühren		-1.376,42	-1.276,69
	2663 Raumnebenkosten		-442,40	-450,03
3.	Übrige Ausgaben	-8.103,41		-11.886,56
	2664 Reparaturen		-471,05	-3.673,11
	2665 Kosten Clubschiffe (Reparaturen etc.)		-1.135,43	-591,26
	2701 Kosten Homepage		-59,01	-59,76
	2702 Porto		0,00	-177,00
	2703 Bankgebühren		-8,54	-1,03
	2704 Sonstige Verwaltungskosten		-214,16	-212,40
	2750 Beitrag Bayerischer Landessportverband e.V.		-903,31	-865,82
	2751 Beitrag Deutscher Seglerverband		-1.711,50	-3.261,00
	2752 Beitrag Bayerischer Seglerverband		-1.148,00	-1.160,00
	2753 Versicherungen, Beiträge		-543,52	-500,50
	2800 Mitgliederpflege		-88,89	-172,68
	2804 Lehr- und Jugendarbeit		-1.820,00	-1.190,00
	2900 Sonstige Kosten		0,00	-22,00
	Gewinn/Verlust ideeller Bereich		**-717,63**	**-3.872,68**
B.	**Ertragsteuerneutrale Posten**			
I.	Ideeller Bereich (ertragsteuerneutral)			
1.	Steuerneutrale Einnahmen			
	Spenden	430,00		200,00
	3220 Erhaltene Spenden/Zuwendungen		430,00	200,00
	Gewinn/Verlust ertragsteuerneutrale Posten		**430,00**	**200,00**
C.	**Zweckbetriebe Sport**			
I.	Zweckbetriebe Sport 2 (Umsatzsteuerfrei)			
1.	Einnahmen aus Umsatzerlösen			
	aus Teilnehmergebühren bei sportlichen Veranstaltungen § 4, 22b UStG	0,00		110,00
	5722 Regatten 0 % USt		0,00	110,00
2.	Ausgaben für Material			
	Ausgaben für Roh-, Hilfs- und Betriebsstoffe und für bezogene Waren	0,00		-207,80
	5800 Regattaaufwand		0,00	-207,80
	GEWINN/VERLUST Zweckbetriebe Sport 2		**0,00**	**-97,80**
	GEWINN/VERLUST Zweckbetriebe Sport		**0,00**	**-97,80**

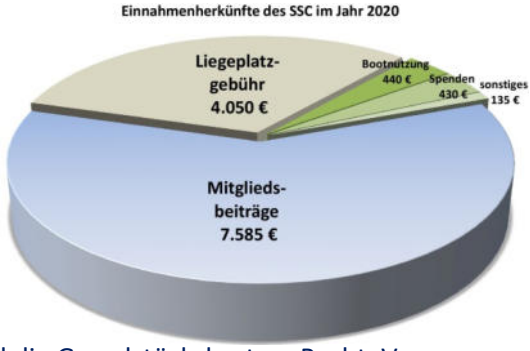

Das Jahr 2020 war ein finanziell ausgewogenes Jahr. Es ergab sich eine kleine Unterdeckung von rund 280 EUR. Obwohl wir die Saison aufgrund Corona relativ spät beginnen konnten, war unser Platz wieder gut belegt und wir konnten mit den Liegeplatzgebühren und den Mitgliedsbeiträgen unsere Aufwendungen decken. Die großen Aufgabenbereiche sind die Grundstückskosten=Pacht, Verbandsbeiträge und die Förderung unseres Nachwuchses mit dem Jugendtraining. Genaue Zahlen ergeben sich aus der Gewinnermittlung.

Birgit Sieburg
Kassier

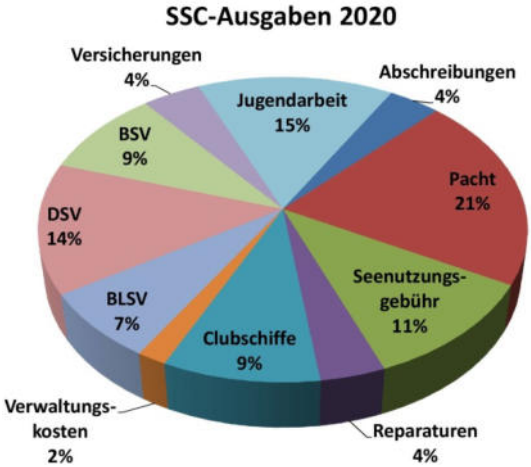

Mitgliederstatistik im Überblick

Alljährlich müssen zum Jahresbeginn die Mitgliederzahlen an DSV und BSV gemeldet werden. Sie dienen als Grundlage unserer Verbandsmitgliedsgebühren in beiden Dachverbänden.

Meldung 2021

Geburtsjahr	Kinder ab 2015		Kinder 2007 - 2014		Jugendliche 2003 - 2006		Erwachsene 1994 - 2002		Erwachsene 1980 - 1993		Erwachsene 1960 - 1979		Erwachsene vor 1960		
	M	W	M	W	M	W	M	W	M	W	M	W	M	W	Summe
Segeln	0	0	4	12	7	4	5	6	9	3	35	25	43	16	169

Bericht des SSC Jugendwarts über 2020

Jugendwart Maarten

Liebe Seglerinnen und Segler,

natürlich war das letzte Jahr ein etwas komisches Jahr und obwohl man denken konnte, dass das Jugendtraining eher nicht stattfinden würde, hat sich das anders gezeigt und wir konnten das Jahr mit viel mehr Kindern im Training beenden als wir damit angefangen hatten.

Zurück zum 2018: seit diesem Jahr trainiert der **Fidi Niggl** aus Tegernsee unsere Jugend. Als ich dann in 2019 das Amt des Jugendwarts übernahm, musste ich schon schnell feststellen, dass es mit meiner Arbeit als Seemann nicht immer zu kombinieren ist, so dass ganz praktisch gesehen Birgit Sieburg und ich die Aufgaben verteilen. Es freute uns sehr, dass Fidi in 2019, 2020 und demnächst 2021 unsere Jugend (im Alter von 6 bis 17) einerseits die Basiskenntnisse des Segelns und andererseits die Techniken des Regattasegelns beibringen möchte. Das macht er auf seiner eigenen begeisterten Art, und dass die Kinder sich wohlfühlen zeigt sich auch an der Anzahl der Teilnehmer: diese ist stetig gewachsen von anfangs 4-5 bis circa 10-12 am Ende Sommer 2020.

Fidi der Optiflüsterer

Das Wachstum hat meiner Ansicht nach verschiedene Gründen: man braucht Infrastruktur (Boote, Trainer, Materialen) aber auch Werbung: Wenn die Kinder in der Schule nicht zueinander sagen, hey, komm doch mal mit, das Segeln ist cool und das Training macht Spaß, dann passiert wenig. Ich glaube, dass wir beides geschafft haben: wir sind aus der kritischen Zone mit der Teilnehmerzahl gekommen, Kinder (=Eltern) melden sich aus eigener Bewegung neu an beim Club, wir können daher im Training diversifizieren (bzw. Anfänger und Fortgeschrittenen teilen) und es sind einige neue (Privat-) Boote dazu gekommen (Laser, Tornado und 49-er), was zu neuen Herausforderungen (und zuerst mehrmals Kentern) für die Teilnehmer geführt hat.

SSC-Optiflotte

Auch positiv finde ich, dass die neuen Kinder auch neue Eltern mitbringen, die sich vielleicht auch mal interessieren, um selber etwas mehr im Segelclub zu machen. Ich bin mir aber auch bewusst, dass die meisten Kinder bis zum 18. Lebensjahr am Schliersee segeln, und dann vielleicht erstmal weg sind. das war früher schon so und wird sich auch nicht so schnell ändern. Deswegen ist es auch wichtig ein schönes miteinander zu kreieren, damit man auch nach eventuellem Wegzug noch gerne zum SSC kommt zum Segeln.

So langsam mussten wir im letztem Jahr mit dem Vorstand darüber nachdenken, wie wir das Training noch besser organisieren, wir die verfügbaren Boote etwas besser ausgestattet werden und auch sehen, dass die Jugend das gelernte beim Training in die Praxis umsetzen kann.

Ab 2021 werden wir also eine Pauschalgebühr für die Bootsbenutzung für Trainingsteilnehmer ohne eigene Boote einführen. Die Trainings an sich bleiben frei für die Teilnehmer. Aus Versicherungsgründen werden wir wie immer darauf achten, dass die Kinder auch Mitglied im Verein sind oder nach maximal zwei Schnupperkursen werden.

Da wir im Herbst 2020 wegen Wetterbedingungen die **Jüngstensegelscheinprüfung** nicht mehr abnehmen konnten, wird diese direkt für Juni zum ersten Mal für die Kinder, die dafür bereit sind, geplant. Für neuere Teilnehmer wird dann in September eine zweite Prüfung organisiert, wobei der Trainer entscheidet wer an diesen Prüfungen teilnehmen darf.

Wir haben einen **neuen Clublaser** von Mike Becker bekommen - vielen Dank! - und haben damit drei Clublaser und ein Privatlaser im Trainingseinsatz. Damit werden dann auch Regatten untereinander interessanter. Deswegen haben wir am Samstag 26.6 eine **Jugendclubmeisterschaft** ausgeschrieben! Wir hoffen, dass alle Kinder und Jugend mitmachen, sowohl im Opti als Laser, und dass wir

auch gleichzeitig einen tollen Tag zusammen haben können. Gleichzeitig ist das **Sommerfest für alle anderen Mitglieder** geplant.

Jugend im Laser

Wir versuchen also das Mitgliederwachstum erstmal zu konsolidieren und hoffen dabei auf Mitwirkung aller Mitglieder! Aus meiner Sicht macht es momentan noch nicht so viel Sinn auch an Regatten bei anderen Vereinen und im BSV teilzunehmen, aber das lässt sich für den Zukunft sicher nicht ausschließen! Vor allem in diesem Bereich ist noch einiges zu gewinnen und an Clubarbeit zu erledigen.

Ich hoffe also, dass wir nächstes Jahr an diese Stelle die Namen der Teilnehmer und Gewinner der Jugendclubmeisterschaft 2021 publizieren können, dass viele Kinder bei Fidi ihren Jüngstensegelscheinprüfung bestehen, dass auch die Eltern der trainierenden Kinder sich beteiligen an unseren Verein und natürlich hoffe ich auch, dass wir uns dann wieder ohne Distanz und Masken am Steg

Fidi und seine Fangruppe

begegnen können. Mit 2020 noch im Gedanken bin ich mir also ganz sicher, dass 2021 noch besser wird!

Maarten van der Duyn Schouten
☏ 0176-81390041
Email: mcvdds@hotmail.com

Es ist ein Kreuz mit den Kreuzknoten:
Ebenso schlicht wie dekorativ, ebenso berühmt wie unzuverlässig!
Besonders, wenn die zu verbindenden Enden nicht gleich stark sind!

Nachtrag aus 2019:

Blaues Band & Clubmeisterschaft 2019

Das Hochwasser im Frühjahr 2019 machte die Durchführung unserer traditionellen Vereinsregatten unmöglich, da die Stege nicht zu betreten waren. Man entschloss sich für eine Verschiebung in den Oktober, um auch die Katamarane startberechtigt teilnehmen lassen zu können.

Der Wind, so man von so einem überhaupt sprechen konnte, kam aus Süd bis Südwest und „frischte“ zeitweise auf 1 Bft auf, so dass der Wettfahrtleiter, Hans Forstner, einsehen hatte und die Teilnehmer bereits nach der ersten Runde ins Ziel einfahren ließ. Die Dyas-Mannschaft (mit den besten Nerven) konnte dabei, die sonst von der Geschwindigkeit weit überlegenen Zweirumpfboote, mit einem Start-Ziel-Sieg beim Wettbewerb um das Blaue Band absolut sicher in Schach halten.

Hütz/Ritter gewannen in den zurückliegenden 4 Jahren zum dritten Mal den Yardstick-Wanderpokal, womit er damit endgültig in ihren Besitz überging. Die zünftige Siegerehrung ließen die seglerischen Qualen schnell vergessen!

SSC - Blaues Band und Clubmeisterschaft 2019 13.10.2019

Steuermann/Vorschot	Bootstyp	Segelnr.	Yst	ges. Zeit	Blaues Band	ber. Zeit	Abstand	Clubmeister
Hanno Hütz & Klaus Ritter	Dyas	1300	102	01:17:35	1	01:16:04		1
Bernd Mayer-Hubner	Dart	6645	88	01:18:18	2	01:28:59	00:12:55	4
Florian Ostermeier	Dart	6043	88	01:23:24	3	01:34:46	00:18:43	5
Kurt Jiptner & Sebastian Westermeier	Dart	6488	88	01:32:32	4	01:45:09	00:29:05	6
Hele Ott	Dart	6600	88	01:33:53	5	01:46:41	00:30:37	7
Maarten v.d.Duyn Schouten	Seggerling	115	113	01:36:00	6	01:24:57	00:08:54	2
Cameron Paul	Laser	83904	113	01:36:09	7	01:25:05	00:09:02	3
Mathias Jäger & Stefan	Conger	3174	118	DNF	8	DNF		8

Wettfahrtleitung: Hans Forstner & Andrea Heeg
Wind: 0-1
Windrichtung: S-SSW

Siegerehrung 2019
v.l.: Hanno, Maarten, Flori, Hans, Klaus und Cameron.

Bilder vom Saisonabschluss 2020

Helga & Kurt = Hütten- & Getränkewart

Die Jugend hat beim Seglerhock natürlich andere Themen…

… und Spiele…

… und jeweils passend für Groß und Klein.

Ein herzliches Dankeschön an …

… unsere fleißigen Handlanger

Man sollte es nicht glauben, aber das Durchschnittsalter unserer Rasenmähertruppe ist um ein weiteres Jahr (=74) gestiegen.
Die ersehnte Verjüngung lässt auf sich warten. Schau ma amoi, wia lang des guat geht!

Freiwillige Angebote zum Mitmachen werden unter info@schlierseer-segelclub.de diskret behandelt!

Hanno Hütz, in eigener Sache:

Genug ist genug!

Im Sommer, geplant ist zurzeit der 17. Juli 2021, wird unsere nächste Hauptversammlung mit Wahlen durchgeführt werden und ich werde nun unwiderruflich meine aktive Zeit als „Funktionär“ im Schlierseer Segel-Club beenden! Diese „Ehrenamts-Karriere“, begleitet mein Leben nun seit 1972, ganze 49 (!) Jahre lang und wurde auch 2017 vom Bayerischen Seglerverband durch Auszeichnung anerkannt.
Ich denke, auch die 28 Jahre (netto) als Mitglied der Vorstandschaft sollten jetzt endgültig reichen und ich kann mit großer Dankbarkeit auf eine

gute aber nicht immer einfache Zeit zurückblicken: Als 1. Vorsitzender von 1972-1977 und von 1993 bis 2003; als 2. Vorsitzender von 1977-1979 und von 1983-1985 und wieder von 2013 bis 2015. (Die Unterbrechungen waren zumeist beruflich bedingt und das Wiederanfangen nie geplant!)
Im Herbst 2014 übernahm ich dann von dem damals schon schwer erkrankten und unvergessenen Jürgen Lindemann zusätzlich noch das Amt als Schriftführer und Leiter der Geschäftsstelle des SSC, was mir bis heute blieb und eine sehr abwechslungsreiche und schöne Arbeit war.

Hanno Hütz bei der Vorbereitung der Siegerehrung des Blauen Bandes 1974

Wahlvorbereitung für die Hauptversammlung 2021

Wie vor 2 Jahren haben die meisten Vorstands- und Ausschussmitglieder vorab signalisiert, falls es gewünscht wird, sich erneut nochmals für 2 Jahre zur Wahl zu stellen! Dennoch sind jüngere „Nachrücker“ dringend gesucht!
Welche Aufgaben in der Vorstandschaft und im Ausschuss anfallen, soll hier nochmals kurz dargestellt werden:

- ✓ **1. Vorsitzende/r:**
  Er/Sie hält die Fäden zusammen, organisiert die Zusammenarbeit im Verein, plant Termine und Veranstaltungen, moderiert die Veranstaltungen und vertritt den SSC nach Außen bei Behörden und Verbänden.

- ✓ **2. Vorsitzende/r:**
  Er/Sie unterstützt den 1. Vorsitzenden bei seinen Aufgaben; organisiert vor Allem das sportliche SSC Vereinsleben (Regatten, Preise); er sollte die Öffentlichkeitsarbeit realisieren sowie die Betreuung der SSC-Homepage, soweit dies nicht anders besetzt werden kann. Er sorgt für die Mitgliederehrungen und Gratulationen zu Geburtstagen.

- ✓ **Schriftführer/in**
  (Leitung der Geschäftsstelle):
  Er/Sie ist verantwortlich für die Besprechungs- und Versammlungsprotokolle und führt die SSC Korrespondenz nach Innen und Außen. Er pflegt die aktuelle Mitgliederliste, und sorgt termingerecht für die Jahresmeldungen gegenüber BLSV und DSV. Er führt eine Vereinschronik (z.B. SSC-Bladl) und ist für den Internetauftritt verantwortlich.

- ✓ **Kassier** (Schatzmeister/Schatzmeisterin:
  Er/Sie führt die laufende SSC Kasse und sorgt für fristgemäße Einziehung der SSC - Beiträge, - Gebühren und Abgaben. Er legt jährlich einen Haushaltsbericht vor und stellt sicher, dass der Versicherungsschutz des Vereins gewährleistet ist.

- ✓ **Platzwart/in** (Geländewart):
  Er/Sie ist zuständig für die Organisation/Durchführung der Pflege des SSC Geländes (Mähen + Zaun), Geräteschuppens, Hafens sowie der Geräte und Werkzeuge. Er/Sie vergibt die Bootsliegeplätze (auch Gäste) und ist gemeinsam mit allen Vorstandsmitgliedern verantwortlich, für die Sicherheit und Ordnung auf dem SSC Gelände + im Hafen (Geländeordnung) zu sorgen und organisiert Arbeitsprojekte in dem Zustädigkeitsbereich.

- ✓ **Hüttenwart** (Beirat-Hütte):
  Er/Sie ist für die Beschaffung, Bereitstellung u. Verrechnung von Getränken, Gebrauchsgegenständen in der Hütte verantwortlich. Entsorgung von Müll und Pflege der SSC Hütte Innen und Außen und sorgt für die Einwinterung der Hütte.

- ✓ **Bootswart** (Beirat/Beirätin Boote): Ist grundsätzlich für die Organisation der Bootsnutzung der SSC-Boote (Vergabe ggf. Einweisung, soweit dies nicht durch den Trainer geschieht) verantwortlich. Die Instandhaltung und Pflege der SSC – Boote sowie des Motors für das Startboot obliegt ihm/ihr. Er/Sie pflegt die notwendigen Materialien (Tampen, Anker …) die für die Durchführung von Regatten und Training erforderlich sind.

- ✓ **Jugendwart** (Beirat / Beirätin Jugend): Organisiert oder führt die Segelpraxis auf dem Schliersee durch; er/sie sorgt für ein Fortbildungsangebot zur Abnahme des Jüngstensegelscheins und wirbt insbes. für Jugend- Mitgliedschaften

Wie heißt einer der wichtigsten Segler-Knoten?

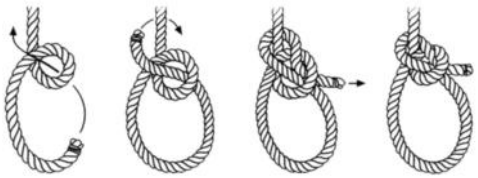

Auflösung Seite 22

60 Jahre SSC

Unser Verein feiert in diesem Jahr sein 60-jähriges Bestehen! Um den Termin nicht vollkommen unbeachtet verstreichen zu lassen soll hier unser Dank an alle ausgesprochen sein, die ihn aktiv am Leben erhalten. Besonders natürlich sei unseren 4 Gründungsmitgliedern sehr herzlich gratuliert!

Jahre	Name	Ort
60	**Hornfeck Horst**	**Schliersee**
60	**Kogler Erich**	**Hausham**
60	**Kogler Peter**	**Schliersee**
60	**Ostermeier H.**	**Miesbach**
57	Birkelbach Bernd	Schliersee
57	Steiner Karl	Schliersee
56	Grahammer Fritz	Miesbach
56	Schmotz Sigbert	Schliersee
56	Seitz Peter	München
56	Sommerlatte Thomas Dr.	Schliersee
55	Reil Ernst	Hausham
54	Hütz Johannes	Neuhaus
53	Rauner Heinz	München
52	Breitschafter Gudrun	Hausham
48	Bier Christian	Miesbach
48	Maurer Heinz	Schliersee
48	Rösler Matthias	München
47	Brandl Michael	Schliersee
46	Braunweiler Bärbl	Miesbach
46	Gensthaler Peter	München
46	Werberger Fritz	Schliersee
46	Werberger Karl	Schliersee
46	Zeilbeck Bernhard	München
46	Zeilbeck Ludwig	Schliersee
45	Müller Marcel	Heidenheim
44	Becker Mike	Agatharied
44	Brandl Anton	Moosach-Altenburg
44	Brandl Rita	Moosach-Altenburg
44	Eder Bernhard	Eglharting
44	Gaster Wilfred	Neuhaus
44	Jiptner Kurt	Hausham
44	Ostermeier Gabriele	Miesbach
44	Riedel Wolfgang	Grünwald
44	Sterff Werner	Schliersee
43	Lindemann Angelika	Hausham
43	Lindemann Jan	Schliersee
43	Lindemann Katrin	Fischbachau
42	Holzmüller Robert	Schliersee
42	Riedel Klaus	Baierbrunn
41	Breitschafter Rudi	Hausham
40	Wittich Thomas	Fischbachau
39	Reil Adalbert	Schliersee
38	Becker Franz	Hausham
37	Ostermeier Florian	Miesbach
37	Westermeier Monika	Miesbach
36	Jiptner Helga	Hausham
36	Zeilbeck Gisela	Schliersee
35	Höber Heinz	Massing
34	Thierfelder Heiner	Schliersee
33	Färber Andi	Schliersee
32	Polt Martin	Schliersee

31	Ritter Heidi	München
31	Ritter Klaus	München
31	Sallinger Silke	Schliersee
31	Stellmann Malte	Berlin
28	Becker Angelica	Hausham
28	Braig Rasso Dr.	Rottach-Egern
28	Moll Anna Elisabeth	Schliersee
28	Moll Tina	Schliersee
27	Hütz Elisabeth	Neuhaus
25	Arnold Ute	Schorndorf
25	Roßteuscher Andreas	Bad Aibling
25	Thierfelder Christoph	Schliersee
25	Thierfelder Stephan	Schliersee
24	Reil Hermann	Hausham
22	Scharnagl Irene	
22	Sterff Alina	Schliersee
22	Sterff Fiona	Schliersee
22	Wieberger Gabi	München
21	Fendt Maria	Schliersee
20	Marchart Karin	Hausham
20	Ott Helmut	Finning
20	Seitz Benedikt	München
19	Berg Agnes	Schliersee
19	Berg Fritz	Schliersee
19	Berg Matthias	Schliersee
18	Bier Annika	Miesbach
18	Bier Tobias	Miesbach
18	Busse Amely	Miesbach
18	Dallmeyer Vitus	Miesbach
18	Westermeier Florian	Miesbach
18	Westermeier Matthias	Miesbach
17	Brandl Sebastian	Moosach-Altenburg
16	Schenkel Hannelore	Schliersee
15	Busse Brigitte	Miesbach
15	Hauser Michael	Miesbach
15	Mayer-Hubner Bernd Dr.	Schliersee
15	Weber Robert	Schliersee
13	Fürst Michael	Fischbachau
13	Jähne Hans	Hausham
13	Thurner Klaus-Peter	Friedberg
12	Dehmel Dorian Roul	Müchen
12	Mommsen Johanna	Schliersee
12	Mommsen Julian	Schliersee
11	Ammerer Lisa-Marie	Schliersee
11	Dehmel Hans-Jörg	München
11	Stadler Felix	Fischbachau
10	Dürr Josephine	Schliersee
10	Mommsen Helge Dr.	Schliersee
10	Pusl Klaus	Schliersee
9	Ammerer Claudia	Schliersee
9	Ammerer Florina	Schliersee
9	Claus Eva	München
9	Dürr Michael	Schliersee
9	Dürr Sophia	Schliersee
9	Forstner Hans	Ecking/Viecht
9	Grünig Ralf	Schliersee
9	Hubner Angelika	Schliersee
9	Paul Cameron	Hausham
9	Sieburg Pia	Schliersee

9	Westermeier Sebastian	Miesbach
8	Bantle Annette	Heidenheim
8	Dingethal Marlo	Schliersee
8	Mommsen Andrea Dr.	Schliersee
8	Stiglmaier Gertrud	Schliersee
8	Wagner-Olmedo Blanca Isabel	Hausham
7	Dürr Leonard	Schliersee
7	Gottschalk Lars	Schliersee
7	Herold Florin	Miesbach
7	Löther Johanna	Holzkirchen
7	Sieburg Eva	Schliersee
7	Stadler Alexandra	Schliersee
7	Sterff Lilia Romy	Schliersee
6	Dingethal Anja	Schliersee
6	Gottschalk Kay	Schliersee
6	Guggenbichler Andreas	Schliersee
6	Löther Stephanie	Holzkirchen
6	Schmidt-Dingethal Manfred	Schliersee
6	Sieburg Birgit	Schliersee
6	Sieburg Marc	Schliersee
6	Stetter Angelika	Schliersee
6	Stetter Anton	Schliersee
5	Eichinger Nicole	Miesbach
5	Flothmann Thomas	Hamburg
5	Kerksiek Paul	Schliersee
5	Sallinger Julia	Schliersee
5	Stöger Andreas	Fischbachau
5	Stöger Vroni	Fischbachau
5	Stöger j. Andreas	Fischbachau
4	Jäger Mathias	Neuhaus
4	Stark Winfried	Bergheim
3	Heeg Andrea	Hausham
3	Kerksiek Kate	Schliersee
3	Kerksiek Sam	Schliersee
3	van der Duijn Schouten Maarten	Schliersee
2	Busch Dirk Prof. Dr. med.	Schliersee
2	Faltermeier Ilse	Schliersee
2	Hasenöhrl Nicola	Schliersee
2	Kehren Leidinger Evelyne	Schliersee
2	Koenig Helena	Schliersee
2	Koenig Theresa	Schliersee
2	Lutz Birgit	Schliersee
1	Ammerer Finn-Luis	Schliersee
1	Blöchl Finja	Schliersee
1	Czerny Benno	Bruckmühl
1	Forster Anian	Schliersee
1	Forster Marlies	Schliersee
1	Forster Paula	Schliersee
1	Gersch Ulrich	Oberhaching
1	Koenig Michael	Schliersee
1	Koenig Sabine	Schliersee
1	Matheus Cedric	München
1	Matheus Dustin	München
1	Mommsen Josefine	Schliersee
1	Schaad Noelie	Hausham
neu	Attenberger Moritz	Schliersee
neu	Matheus Nicole	Schliersee
neu	Mitura Lukasz	Schliersee
neu	Pfaffenzeller Peter	München

Corona-Regelwerk

der 12. Infektionsschutzmaßnahmenverordnung beim Segelbetrieb und das zu berücksichtigende Hygienekonzept des SSC:

Allgemeines

zweckgebundener Aufenthalt im Vereinsgelände	zur Sportausübung; zweckgebundener Gang zum Schiff, Vorbereitungsmaßnahmen am Schiff, Betreten von Gebäuden, um zwingend notwendiges Equipment zum Segeln aufzunehmen
Dauer des Aufenthalts am Vereinsgelände	so kurz wie möglich, um den Segelsport auszuüben
kein Zutritt zum Vereinsgelände	aktuell bzw. in den letzten 14 Tagen Symptome einer SARS-CoV-Infektion; Nachweis einer SARS-CoV-Infektion in den letzten 14 Tagen; Kontakt zu einer Person, die positiv auf SARS-CoV getestet worden, in den vergangene in 14 Tagen;
Nachverfolgung von Kontaktketten	Registration nicht vorgeschrieben, Eintragung aber denkbar (Erleichterung der Kontaktnachverfolgung), z.B. "Aufenthaltsbuch" mit Datum und Uhrzeit (Datenschutzauflagen prüfen und beachten!)
Personenzahl auf dem Gelände	keine Ansammlungen und Versammlungen gemäß aktueller Gesetzeslage, restriktiv: max. Anzahl von Personen an Land definieren, erfassen und prüfen; offen: keine Limitierung bei Einhaltung Distanzregel;
Stellplätze	die Anzahl der Stellplätze muss gewährleisten, dass das Abstandsgebot eingehalten und Staus und Warteschlangen vermieden werden und Ansammlungen ausgeschlossen sind.
Sicherheit auf dem Wasser	sichere Wetterbedingungen sind selbstverpflichtend zu beachten, den Wasser - und Lufttemperaturen angemessenes Verhalten, um Inanspruchnahme Wasserrettung zu vermeiden z.B. durch Limitierung z.B. auf 4 Bft.

Vereinsgelände Land	keine Nutzung des Vereinsgeländes und der Steganlagen, die über die Ausübung des Segelns hinausgeht (Baden)
Steganlagen	Damit das Abstandsgebot eingehalten werden kann, müssen One-Way-Regeln auf den Steganlagen eingerichtet werden: die vom Wasser her kommenden Personen haben "Vorfahrt" vor denen, die sich ins Wasser begeben möchten
Sanitärbereiche	Die Einhaltung der allgemeinen Regelungen und der Hygienegrundsätze müssen stets gewährleistet sein; Hygiene: Seife/Desinfektionsmittel/Papierhandtücher müssen in angemessener Menge vorhanden und jederzeit zugänglich sein. Reinigung: Die Toiletten müssen nach den Hygieneregeln angemessen (nutzungsadäquat) regelmäßig gereinigt werden.
Clubhaus, Gebäude, Lager	Hütte: Betretung nur erlaubt bei Notwendigkeit zur Sportausübung (Kleidung, Segelausrüstung, Getränke) zugänglich. Der Brotzeitbetrieb ist auf dem Vereinsgelände als „To Go“ möglich, das Zusammensetzen ist untersagt.
Wassern/ Slippen	durch Segler: Distanzregel, MNS; nur bei Notwendigkeit zur Sportausübung.
Information/ Sanktionen	laufende (schriftliche) Information der Clubmitglieder; Aushang und Hinweisschilder Information zu Hygieneregeln für Gäste
Örtliche Maßnahmen, ergänzende Anordnungen, Ausnahmen	über die zuständige Kreisverwaltungsbehörde möglich

Auflösung von Seite 17: Palstek

Save the date

Vorläufige Einladung zur Hauptversammlung 2021

Im dritten Versuch bemühen wir uns im 2. Corona-Jahr einen Präsenz-Termin für die nächste Hauptversammlung festzulegen. Der Vereinsausschuss plant jetzt **am Samstag, 17. Juli 2021, 16.00 Uhr, auf dem SSC-Gelände** seine Versammlung mit Wahlen durchzuführen. Die Tagesordnung wird ihnen satzungskonform mit der offiziellen Einladung spätestens 14 Tage vor dem Versammlungstermin mitgeteilt.

Termine des SSC im Jahr 2021		
Ereignis	**Termin**	**Text**
Auswintern von Hütte & Gelände	Sa. 24.04 ab 11.00 Uhr	
Ansegeln	Sa. 01.05., 11.00 Uhr	
Clubmeisterschaft und Blaues Band	Sa. 15.05.	ohne Opti
Jugendclubmeisterschaft	Sa. 26.06.	
Seglertag für Erwachsene		
Sommerfest		
Jahreshauptversammlung 2021 (mit Wahl)	Sa. 17. Juli, 16.00 Uhr	nach geltenden Corona-Bestimmungen auf dem SSC-Gelände
Absegeln	Sa. 02.10.	
Einwintern von Hütte & Gelände	Sa. 16.10.	

Aktualisierung finden Sie immer auf www.schlierseer-segelclub.de

Wussten Sie schon, dass seit diesem Winter für die nachbarliche Heckenpflege der Biber von nebenan zuständig ist? Sie glauben das nicht? Dann schauen Sie über den Zaun hinter dem Opti-Regal!

Trainingstermine für die Jugend – 2021

Sonntag 25.04.	
Samstag 08.05.	
Sonntag 30.05.	**1. Jüngstensegelscheinprüfung**
(Samstag 05.06.)	**Reservetermin**
Sonntag 06.06.	
Samstag 12.06.	
Sonntag 13.06.	
Samstag 26.06.	**Jugendclubmeisterschaft & Sommerfest**
Sonntag 11.07.	
Sonntag 25.07.	
Sonntag 05.09.	
Samstag 18.09.	
Sonntag 19.09.	**2. Jüngstensegelscheinprüfung (?)**
Samstag 02.10.	
Sonntag 03.10.	

Aktualisierung finden Sie immer auf www.schlierseer-segelclub.de